盛京時報

休刊日：中日大祭日禮拜之翌日
大正三年陽九月八日　陰七月十九日
價目　本地（每張銅錢五枚每月七角五）外埠（郵寄每月九角）半年五元全年九元五
告白刊例　一行五號字十六字起碼登一日每行四角登長期刊資面議
發行人　佐藤善雄
編輯人　菊池貞二
印刷人　山本竹松
發行所　奉天大西門外大什字街路北　盛京時報社
電話　日二二一番　中一六八號

公文

兼奉天巡按使張錫鑾呈奉令設立保衛團謹就辦成預警改組並將原辦及現擬大略情形請飭部立案文並批令

為奉令設立保衛團謹就辦成預警頓改組並將原辦及現擬大略情形先行具呈仰乞鈞鑒飭部立案事竊查本年五月二十一日政府公報登載　大總統令茲制定地方保衛團條例公布之此令等因並附載條例二十七條仰見我　大總統保衛民生綏靖閭閻之至意欣佩莫名伏念奉省盜風素熾邊患極深自經庚子辛亥兩次事故後潰軍土匪勾結為患狡焉思逞防不勝防雖節經軍隊剿捕而地濶兵單終難剷除淨盡兼以黨匪之陰謀叵測蒙邊之騷動靡常亂機潛伏在在堪虞其危險實為各省之冠然一言添兵無論餉項奇絀羅掘計窮且招募一不得法必致龐然雜進弊害叢生欲保地方治安非人自衛不可錫鑾有見及此是以上年於奉天都督任內即首先以創辦預警為急務按預警取法鄉團保甲寓兵於農之意抽丁編制各保身家每縣委任預警長一人以總其成計戶分編什百家長分任其責有警聚而擊匪無事散則為農平居望衛守互相稽查庶奸宄無托足之地清源收治本之功並令地方官揀派教員授以兵學課以操防分期演練既不害於農時按戶抽丁又無損於民力不特守望相助捍衛有資亦且遇事協防後援可借將來國軍退伍由此徵募則清鄉之中兼可為徵兵張本是一舉而數善備焉時經前省議會議決當於都督府特設預警一課遴員專辦於二年八月一日成立經營擘畫督促進行經年以來已有成績可觀綜計全省五十四縣編制行將竣事依次委任警長列發鈐記各縣區域較大地方如新民縣編制一萬三千名海城九千名蓋平五千四百名安東四千名法庫彰武義縣岫巖等縣各兩千數百名遼陽北鎮昌圖懷德桓仁等縣各一千數百名洮南挑練騎兵六百名至區域較小各縣除安圖撫松安廣開通突泉等數縣設治未久烟戶畸零未能組織完全外其餘編制七八百名或五六百名不等槍枝多係利器有備價由官請領者有民間早日購存者曾經擬定章程嚴行取締無論官領民存均飭編號烙印分晰註冊實力監查以防流弊本年春間揀派副官參謀課員等分路調查切實考驗旋據該員等列表報告各縣預警依次成立事實昭然教練精神步伐齊整拍照眞冊前來詳核成績以海城法庫鐵嶺西豐義縣等處為最餘如桓仁預警歷次獲盜多起開原預警拏獲越獄要犯輯安預警協同官軍擊退黨匪經該地方官請獎具報有案正擬備文呈報間適奉頒行保衛團條例其性質辦法與奉省所辦預警大畧相同而名義則較核實章程亦更完全自應遵令改組以符名實惟細繹條例該團辦事權限多隸屬於巡按使事屬通行　奉省未便獨異當將預警原案各項卷宗冊籍悉數交由巡按使公署接收辦理以一事權已由公署通飭各屬趕將預警改組保衛團並酌定嚴禁雇傭慎重槍械裁汰老弱各條飭令益加整頓期於日起有功並飭未辦預警之安圖等縣將保衛團遵章組織務使全省一律共保無虞仍責成各道尹將該道所管保衛團認眞稽查與監督縣知事共同負責應隨時考查優劣據實以聞錫鑾遇有委員出省時亦令便道抽查互資考證庶不至日久玩生有名無實除俟各屬將保衛團改編完竣再行彙核呈報並先咨陳內務部查照所有奉省就辦成預警改組保衛團暨督飭整頓各緣由理合具呈謹乞　大總統鈞鑒立案訓示遵行謹呈

批令交內務部查核備案此批

十里風腥新戰塲

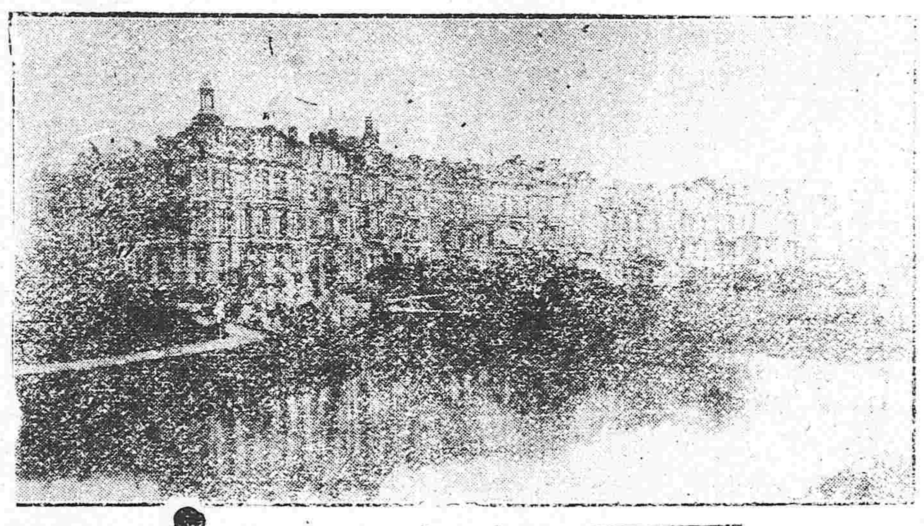

（上）比國利越滋市
（下）法國自動車隊

雜錄

法報中之膠州歷史（二）

未幾至翌年十一月一號而山東大刀會黨羽殺德二教士一事發現德帝遂乘機命其兄弟康利親王前來遠東辦理交涉事宜臨行餞之於基軍港衛謂之曰（凡有拒絕我要求諸權利者當饗以吾德之鐵拳）（言非常强硬若拳以鐵包之者）時千八百九十七年十二月十五號也德人之欲藉此入手昭然明矣

翌日親王遂乘戰艦（德意志）號離基爾同行者有（善紛）譯音亦軍艦名一號軍艦

同年十一月九號德泊上海三（鱷皇帝號）（各是莫猥號）（譯音）受命於第一日預備起錠十四號清晨將軍第利處（譯音）兵令海軍陸戰隊於膠州上岸以軍樂為前先導人民蜂擁來觀者甚夥未幾抵膠州灣最高地點是時適有華軍一小隊在該處操演見德人來以為彼亦欲借地練習也乃漸漸退去以操塲讓德軍遂請華長官出見命其退出境內華長官急電總理衙門請示辦法總理衙門以事出不測令姑勿抵拒下午二句鐘德人遂於東砲臺懸國旗鳴砲二十一響以示敬禮將軍第利處使人徧貼告示謂中德仍係友邦（中畧）千八百九十八年三月六號兩國訂立條約該條約繕寫四分二分用華文二分用德文夫以華文德文為外交上之文字讀者諸君其將云何此後德人極力殺法鞏固膠州領土築鐵路始自青島經膠州長林（譯音）而直入山東腹地考膠州灣深十餘基羅邁當其入口處僅濶二基羅邁當兩岸均有砲臺及海岸岩石保護口外小島星羅棊布易於防守難由水道進取云云

德人殘暴之實跡

據各處函云德國人之野蠻實無人理自來德國人心內殘忍暴虐而外表似有教化之氣像歷年俄人赴德國及法奧義各國避暑養病者甚多近因戰事回國道經德境受其虐待之情擢髮難數茲畧舉數端如下

有俄侍從官某之婦在某國養病回國時正値以施解剖之治療周身均以藥布纏裹及至德國伯里薩夫車站德人竟將該俄婦人扣留入獄令臥於地並斷其飲食無端辱駡且將裹傷之藥布扯開旋置之貨車載至俄界棄之曠地幾至殞命後遇俄前鋒隊行經其地始拯其餘生

又德國非但各村僻靜地方即伯林各旅館均時有德國兵警乘醉黃夜闖入俄人寓所將客人無論婦女老幼牽扯臥榻之下搜查物件並令婦女脫去衣服吵鬧辱罵有俄婦某身軀甚高乃德兵官指為男扮女裝勒令將所穿衣服當衆盡行脫下又武官指一幼女令其脫去衣服迹近輕虐該女父忿急掌毆德武官乃竟將該女父拘留槍斃似此種種情形實屬大背人道

又德偵探隊佔據俄波蘭之克利施城向該城官紳索要銀錢如不應允即行鎗斃又將閤城人民盡行驅逐婦女留下房屋焚燬其殷實之家則綁票勒贖德兵醉後三五成群遊行街上隨意放鎗其同盟之奧斯馬加國之行為亦復如是除刀砍鎗擊之外且更有將生人用火焚死之慘言之令人切齒以上各情偏袒德國之中國政府可以悟矣

妖巢

蘇州鈕家巷王姓有中年婦為妖物所祟妖形如鼈由梁墜於卓而及地至婦裙際倏爾不見婦遂昏迷不知所以矣如是者日必來其來也不易地不差時刻見人亦勿避牽以挺擊之莫能及大祟數月始止

十字碑

吳季子墓在江陰縣之申港有十字碑乃孔子手書古篆文曰嗚呼有吳延陵君子之墓碑長經丈石色光明如鏡中有斷紋彷彿可辨相傳昔為雷震斷鄉人和泥土界續具上久之石紋聯合亦一奇也有明鄭撰聯縣碑旁云星斗夜寒君子墓風雷時護聖人書

刺客張汶祥

張汶祥刺馬新貽事吾聞友人述之甚詳馬與張及某幼時結為兄弟馬居長某次之張行三也馬有官最高任兩江總督某以窮困相投挈妻至署馬涎其妻色美遂留之署中檄某赴遠方公幹密行文稱某為回匪即就地正法張聞其事大抱不平鍊藥刃至金陵刺馬於校塲焉此案特派刑部侍郎鄭敦謹查辦鄭公訊鞫再四張終無實供但云說也無益又云如能翻案當詳言之鄭公許允張乃言其履歷後張卒以行刺大員磔於市鄭公遂乞休歸田不復與聞天下事矣

火險告白

啟者弊行經理火險已有年矣因今推廣交易起見左添承保　市貨　屋產　家私衣箱、煖房貨物等件凡遇不測立照即章賠償毫無延悞如蒙紳商賜顧者請移玉弊行面議可也至於保棧開列於左

保頭等平房　每壹千元　六元
保二等平房　每壹千元　八元
保頭等房內存貨　每壹千元　十元
保二等房內存貨　每壹千元　十二元

代理　明治火險公司
代理　日本火險公司
代理　共同火險公司
代理　東京火險公司

三井洋行　奉天大西關
電話　中國一一五五號　日本二一二號　日本三一五二號

往上海定期輪船廣告

神戶丸　九月十二（陰七月廿三日）正午
榊丸　休航

頭等票日金四十圓（一去）日金六四圓（來往）
二等票日金二十五圓　同　四十圓
三等票日金十圓

本事務所及在營口遼陽奉天鐵嶺長春各站均可發買聯絡船車票
兩輪船現均備有無綫電信以期迅速而謀乘客之便利

大連開　每禮拜四　每禮拜六
上海到　每禮拜六　每禮拜一
上海開　每禮拜一　每禮拜三
大連到　每禮拜三　每禮拜五

南滿州鐵道株式會社　大連埠頭事務所

日本郵船會社滬船廣告　由大連埠頭起

相模丸　九月八日（陰七月十九日）往太沽牛莊
相模丸　九月十七日（陰七月廿八日）往門司神戶橫濱
三河丸　九月十七日（陰七月廿八日）往太沽牛莊

日本郵船會社代理店　三井洋行大連支店　電話（三一〇）（四六〇）
乘船票由本出張所自買如有客請至本所購買

本店　朝鮮京城南大門通
資本金壹千萬圓
總裁　市原盛宏

朝鮮銀行奉天出張所　奉天小西關路北
電話　日長五二一　中分局一八三　所長舍宅日長五二

支店　東京、大阪、大連、安東縣、長春、平壤、仁川、大邱、元山、釜山、鎭南浦、群山、木浦、馬山、新義州、會寧、
出張所

凡關於銀行普通各項事務本銀行咸可辦理而尤力求敏捷詳確以期無負各界之主托並於中外各通商互埠設有代理之處以便往來滙兌
金銀行發行之紙幣無論與何時皆日本銀行發行之兌換券相同而可按日銀票面訴本面券額之數目換兌

横濱正金銀行奉天支店
奉天城內四平街　電話二十

資本金四千八百萬圓
公積金千八百九十萬圓

總店　横濱
支店　神戶　東京　長崎　大阪　倫敦　里昂　紐育　桑港　孟買　布哇　哮達　喀囉　香港　上海　長春　安東　北京　大連　旅順　營口　遼陽　鐵嶺　天津　漢口

東亞之戰雲

●飛行機之大活動

日本第二艦隊報告五日日本海軍飛行機二具航抵青島市街之空中偵查軍事情形並向德軍營房及無線電信局投下炸彈頗著成效即行駛回青島德人之恐惶可推而知已

●美俄法訂定關於媾和之協約

五日英俄法三國在倫敦新訂協約規定將來三國決不單獨應允德國之議和須由三國共同向德國允訂云

●首相失言之惹起葛藤

大限首相偶在預算委員會失言政友會議員異常憤懣是日下午議事日程因之中止政友會議員等即日在該會本部會合決定對待政府之態度（以上東京專電）

●掃海作業約已竣事

膠州灣德軍近情無事可言日艦隊掃海作業大約於昨六日一律竣事

●德人肆其橫暴何居

德人對于駐青島附近之中國住民橫暴無所不至該住民等歡迎日軍之情尤殷（芝罘專電）

●戰線內之住民可迅速撤退

民國政府對于膠州灣租借地周圍一百里以內之中國住民訓令迅速撤退以免戰禍

●日人仍可遊歷山東內地

日人遊歷山東內地一事前由民國當軸暫行禁止現在日軍業已登陸此禁令自行解除

●芝罘頒布戒嚴令

芝罘現已頒布戒嚴令檢閱郵函頗極嚴密夜間行人雖屬外人亦詢明爲誰

●無線電交通杜絕

青島與吳淞無線電之交通因日英公使之抗議現已全部杜絕

●反詰德人迭次破壞中立事宜

駐京德使向政府抗議中國違背中立之舉動政府反向德使詰責德人迭次破壞中立事宜且謂中國實力單弱之可憾

●德義勇隊附坐津浦車交涉

三日德國義勇隊數十名由天津附坐津浦火車前往青島民國委員默許不顧外交界因之又釀事端（北京專電）

歐洲大動亂

●德軍厄於水攻

比國安德瓦布籌畫水攻之策異常奏効德軍陣亡無算光景慘悽

●俄軍駛抵法國甯倫港

俄軍七万取道英國駛抵法國甯倫港擬援助聯合軍猛擊德軍德軍圍攻巴里之策戰因之頗致頓挫聯合軍擬採持久之策以苦德軍

●俄軍在普魯西大佔優勢

在普魯西之俄軍漸次增加勢如滔天德軍之地位漸陷窮境（以上東京來電）

●電令救護被抑留之日人

美總統電飭駐德大使令將德官憲抑留日人五十餘名設法救護

●俄在佔領地內開設軍政府

俄國在奧甸國內之佔地開辦軍政府藉以保護該地方住民

●德軍已逼近法京矣

德軍先鋒隊已在離法京十七英里之處列陣以俟

●德驅逐艦又失却數艘

英國艦隊在多巴海峽轟沉德國驅逐艦數艘

●德飛行船肆其蠻行

二日德飛行船向比國坡斯尼恩公園之紅十字病院投下炸彈非戰員十名因之負傷

●俄擬席捲奧甸全土

俄軍增派軍隊八十万人前往奧國喀利西亞方面期以一舉席捲奧甸全土德國亦已派軍隊二十萬人援助奧國

●奧軍已由奧屬波蘭退却

奧軍已由奧屬波蘭一律退却

●德儲所部佔取維爾旦

德皇儲所統軍隊佔取法國維爾旦要塞

●德艦乃耀武於漁船耶

德艦在北海轟沉英國漁船十五艘（以上路透來電）

●德艦蒙至大損害之發表

英國官立通信局發表的確消息德驅逐艦計七艘均蒙至大損害回抵基爾軍港另有驅逐艦一艘在運河附近壞沉

●奧德兩軍同時被挫於俄

奧軍之右翼又被俄軍擊破德國援軍亦同時敗退蒙大損害

●德軍被迫竄入瑞西

瑞西伯命來電起晤寧將軍所率德軍被法軍壓迫幾遭捕虜該德軍乃越界竄入瑞西

●西班牙援法之預備

西班牙國擬派大軍援助法國現已豫備一切

●巴里不穩

德軍先鋒隊於五日向巴里猛進現抵祥鐵伊及索瓦宗地方巴里上下異常震駭

●德軍困憊恐不堪大戰

泰晤西報載有軍事通信員報告聯合軍之形勢決不可悲觀現在德軍長途跋涉懸軍深入受損害亦不淺士卒因之困憊且後方之聯絡不全恐不堪大戰云

●德軍右翼被阻

德軍右翼之進軍在維爾塞要塞被法軍阻止聯合軍包攻德軍之計劃殆成畫餅（倫敦來電）

●俄軍遠道赴援

英輪摩利搭尼亞號於四日由英利巴布爾埠駛抵紐約據該船員云俄軍計二十七萬二千名由俄國阿爾甘奎爾（俄國北邊白海灣之要港）該輪駛往英國阿巴典港（蘇格蘭之一港）由該港登陸已於八月二十二日由陸路行抵多巴海峽旋即駛赴比國方面藉以援助英法聯合軍

●德軍屢屢肆其蠻行

一日德國飛行機在巴里市投下炸彈數枚破壞民房窗牖一處駐法美使即時往訪陸軍部查究投下炸彈之實證後遂電致本國政府謂德軍之行爲不但違背人道且藐視海牙條約請向德政府嚴行抗議又德飛行船於一日晚及二日早在安德瓦布市投爆彈數枚（以上紐約來電）

大總統令（九月五日）

△策令

韓麟春特授以勳五位此令

劉傳綬給予二等嘉禾章此令

陳錫武給予二等文虎章此令

海軍部呈稱臺灣紳士林爾嘉隱懷祖國由臺內渡上年閩省獨立極力維持使廈民不至驚擾實屬熱心公益擬請給予勳章等語林爾嘉應給予三等嘉禾章以昭激勸此令

夏文榮給予三等文虎章此令

王志綱給予三等文虎章汪柄森給予五等文虎章此令

馬志敏胡藩吳新田張治功授爲陸軍少將此令

據署吉林巡按使孟憲彝電稱濱江道道伊李家鏊因病辭職等語李家鏊准免本職此令

任命李鴻謨署吉林濱江道道尹此令

任命王秉權署安東關監督此令

財政部呈請任命雷多壽兼任甘肅官銀錢局監理官應照准此令

教育部呈請任命湯中調署參事易克臬調署司長應照准此令

調任安徽巡按使江蘇巡按使韓國鈞呈請將審查暨試驗及格分發江蘇之知事張宗儒試署溧陽縣知事周鼒試署吳江縣知事陳常鏵試署宜興縣知事杜芝庭試署淮安縣知事白廣厚試署泰縣知事艮士璋試署東海縣知事應照准此令

陸軍部呈請將孫翊授爲陸軍步兵上校王敢徐承業均授爲陸軍步兵少校應照准此令

陸軍部呈擬授劉寶善黃國賓丁香玲鄭明山顧憲曾爲陸軍步兵上校尤惠棠王榮綬俟陸軍步兵中校李鵬舉爲陸軍騎兵中校應照准此令

陸軍部呈請將李如璋加給陸軍步兵上校銜殷銘楊臨洙葛孝瑛章得榛授爲陸軍步兵少校胡得勝授爲陸軍砲兵少校應照准此令

陸軍部呈請將陸鴻鈞授爲陸軍二等軍醫正王玉海汪希直楊景元均授爲陸軍三等軍需正周維庚授爲陸軍三等獸醫正應照准此令

陸軍部呈請將田經年授爲陸軍步兵少校江炳森加陸軍步兵中校銜應照准此令

陸軍部呈核覆留任署察哈爾都統何宗蓮請補驍騎校等缺應准以擬正之萬沁車林哈斯瓦奇爾補驍騎校額爾德呢都楞補護軍校此令

陸軍部呈核覆署吉林巡按使孟憲彝請補驍騎校員缺應准以永亮補驍騎校此令

交通部呈稱擬將參事何啓椿進敘三等僉事姚國楨畢承相楊宗稷齊之彪徐洪儒潤璟張恩壽技正羅國瑞曾廣勷徐中哲均進敘四等等語應照准此令

本公司之宗旨研製造而與土貨業蕃局以挽利權厚集資本四拾萬元分設枝行二十餘所專製各種香品表以雙妹商標[illegible]水則[illegible]神東子露則生津解渴生髮油能使 雙妹 注冊 各洋貨店 總奉[illegible]

中外要聞

外交部關於交戰地帶之通告

中國外交部關於交戰地帶事宜於三日晚間致公文於駐京外交團云中國政府原與歐陸之各交戰國邦交素稱親密以是前已宣言嚴守中立厥後盡力籌備未致稍形懈怠以期完全實行然據山東地方官報告德軍於膠州灣及其附近一帶曾有種種籌畫戰爭之設備日英聯合軍於龍口膠州灣萊州府及其附近亦有從事軍務舉動等因查德及日英三國與中國均係邦交親密而今諸國於中國境內交戰誠爲大不幸事是恰與一千九百零四年之日俄戰事全屬同一事件於是中國政府仍按先例富以龍口萊州府膠州灣及其附近一帶認爲交戰地帶故於該地域內自不得嚴守中立是誠出於萬不得已者也惟於其他各地方應照前之宣言依據中立之規定嚴守中立不特此也前在交戰地帶之各交戰國軍隊亦須尊重中國之領土權及行政權但對於居民生命財產尤宜加保護云云

膠州灣封鎖之詳誌

▲可哀哉灣內之德艦
▲降服耶自行沈沒耶

前者日本加藤中將督率第二艦隊放洋軍容整肅勇氣勃勃直向膠州灣而進業於廿六日午前九時將封鎖該灣沿岸之事以無綫電信宣言於膠州灣總督據某海軍武官云膠州灣封鎖一節已在吾人豫料之中按倫敦宣言之條約所載開戰之際彼此可遣軍使於敵地在日俄戰前此約雖未規定而今日則可據此條約以交換無綫電信似較日俄戰時更進文明矣蓋交換軍使之舉於交戰之際雙方均無利益實以任軍使者既係軍人故一入於敵國防禦區內即爲已國之耳目無論如何防範亦難免無窺測之心或考察陣形而採敵軍之布置或熟憶航路而知水路之進行甚或陸地之設備亦有爲之推知者日本艦隊有鑒於斯故依倫敦宣言之條約欲將遣軍使之事代以互通無綫電信

▲德國艦隊之勢力　現在膠州灣之德國艦隊勢力極形微弱所屯軍艦除益魯其斯苦拉斯脫砲艦外僅有河用砲艦數隻商船四五隻及東洋航路之美國商船一隻中國船亦已疾往他所惟墺國巡洋艦開載靈耶利雜別斯或謂已解武裝或謂猶懷戰意其說多不一致要之該灣中之艦船墺艦之外中立國船惟有美船一艘耳於此而用强制的方法令德艦於廿四時內退出封鎖區域則十中八九必可成功

▲封鎖之區域　至封鎖宣言所示之封鎖區域南方自開載爾伯印多北方至斯帖布在島對岸之大陸其界綫於該灣租借地全沿岸直距離爲廿五哩云

▲德艦之危如累卵　此際若以日本第二艦隊之勢力實行封鎖則灣中之艦艇必如池中之魚難避漁翁之鈎也然德軍於灣內尚施種種禦防且有數設無數機械水雷之傳果則雖以猛勇之日本艦隊亦不能冒近灣口故按近之距離及封鎖之狀況實視地勢或戰局而有異焉但在日俄戰時之封鎖旅順口約在十哩以外總之無論如何而膠州灣之軍艦已成風前之燭或速降服於敵國或與藻屑而同消非此即彼惟是兩途此等運命不亦大可哀乎

德人在青島海陸防禦之計畫

現時青島之戰雲已日激一日矣刻據確實之報告目下德軍在青島陸上之防禦計畫已於伊爾哀斯山畢斯馬山莫爾特克山築設三座炮臺其形勢若連綫不斷以浮山爲第一防禦綫其山復連結龍山高山兩山脈極形聳峻該防禦綫之半面則又結海泊河復有李村河繞流於第一防禦綫之北面二河洋洋同注於西膠州灣內從本綫至海泊河濱其間復設有五箇壘堡是間密布鐵網鹿柴散兵壕該壘堡前線即第一防禦綫最前之地點浮山最高處爲一千二百六十英尺由東南趨向西北則山勢遂步漸低其最低處僅三百六十三英尺伊爾哀斯山則高四百三十三英尺莫爾特克山則高二百七十二英尺西北山勢亦漸低降其最低處則爲二百五十六英尺兩綫之距離僅隔里許登浮山西北隅之高處則青島街市均瞭然在望矣由是觀之軍艦若由海面仰攻陸上之炮臺頗覺困難蓋危險多而奏功少也然則攻擊青島之要策非從青島背後擊之不易制勝也明矣再由用兵之地形關係上察之該山之東端半島實與橫斷滿洲地境之江南狄蹌狼林三山脈隔黃海而遙相呼應焉即榴希洪根山脈突起之處也沿路均有花崗岩石砂磧甚多其第一防禦綫之最高地點則爲龍山峭巖崎嶇極形險峻敵軍於此方面決難進兵惟浮山迤西最屬易於進攻之地若于此方面安設重砲陣點則天然便利之區也然德人已在此間設有壘堡五所然則攻擊青島之第一次激戰或恐當即於此間開始焉且詳察李村河流之形勢敵軍若何隙飛渡亦甚易耳至於海面防禦之計畫現已從東勞山之東南隅起經大公島至於西靈山半島其間安設許多機械水雷及浮動水雷青島港灣以內所有之大小燈臺夜間均已滅火時時有驅逐艦水雷艇出其東水道駛出而巡弋勞山港一帶以嚴警備日前德艦與英國驅逐船交戰即在此港方面據此形勢看來膠州灣內即無德人之邪林哀斯特號古奈哉奈號野莫顛號等類有力之艦艇然風濤險惡勁敵在山而雄姿颯颯之日英艦隊欲奏絕大掃海之豐功亦甚爲勞苦之役也云云

膠東兩中立分所之成立

膠州灣附近即墨高密一帶皆爲青島背後陸地之要衝茲聞即墨高密兩縣之中立事務分所業已組織完備並由唐中將在章在該處指揮一切云

▲陳繩被害案十四次公開情形

▲派推事即刻驗井
▲魏瓦匠當堂繪圖

高等審判廳日昨下午一時開庭再行繼續審理陳繩被害案是日旁聽席甚形擁擠審判長先提董升董珍黃貴周文路等四人上堂宣告道本審判長於上月三十一號授命推事至陳璧宅掏看兩口井所有掏看情形由授命推事報告當由授命推事報告畢審判長又令書記官朗讀調查錄畢遂問董升對於調查錄有何說詞而董升又歷述供証陳璧諸事並及陳璧掏井的事審判長問道掏井的事是否那天全陳璧對質出來的還是聽別人說的呢董升答道我聽焦升說的審判長遂又問董珍道你對調查錄有甚話說董珍答道我就是問地方廳爲甚麼判我的罪審判長又問黃貴周文路二人有何話說二人答沒有甚麼話說審判長乃令四人退下董升當向審判長叩頭道我就求您公斷啦說畢又扭過身軀向律師鄧爾班道您不要我的錢替我辯護我就是給你叩頭罷遂又向旁聽席叩頭道求諸位將來作箇証鑒人審判長當止告董升道被訊人不准向旁聽人說話況且此案將來尙不知到得甚麼地位董升答道我董升不定那時候就死了但是我死後我的寃枉跟陳伯臺的寃枉怎麼伸耶董升當日大有將要與世永訣之態度當由庭丁將其扶出審判長又喚陳璧上堂問道上次在你家西北角井裏掏出一把尖刀這箇刀子是那的陳璧答道我家裡並沒見過有這把刀子審判長聽陳璧答稱沒見過的話遂令其退下又喚黃會緒上堂問道你看見過陳璧家裏有箇尖刀否答道我曾看見有一把東洋刀裝潢很好的又問道你還瞧見有別樣的刀否答道尙有槍刺刀及軍刀審判長乃由案下取出滾槍一支問黃會緒道此鎗你看見過否答道這是陳伯臺打鳥的滾鎗又問道這箇槍是怎麼箇來歷答道請問陳伯基便知審判長乃喚陳伯基上堂問道這箇槍你認識否答道這是我大六哥的槍問道你大六哥要這槍爲幹甚麼的答道打鳥兒的又問道這鎗是誰給的答道我不知道又問道這鎗在甚麼地方擱着答道在我大六哥屋內箱子旁邊擱着後來就丟了又問道這鎗是幾時丟的答道他沒了那天就丟了審判長又將新由井裏掏出來的尖刀令其識認答道我沒看見過審判長問道那麼你大六哥不見了以後鎗與自行車那箇先丟的答道先丟的鎗後丟車審判長問畢遂令其退下原來陳伯臺之滾鎗丟失後於上月底始由井內被掏而發現也審判長令陳伯基退下後又向黃會緒問道你可知陳宅底下人那箇性情不好時常有暴戾的言語黃會緒道此事我不甚悉審判長遂令其退下又喚滋傳之魏瓦匠上堂問道你叫甚麼名字答道我沒名字審判長詫異道那麼你在聚順木廠人家怎麼叫你呢答道他們都管我叫老魏又問道你多大歲數答道小的是屬馬的今年四十五歲了審判長道傳你到廳叫你做箇證人遂將做證人的關係向其宣告囑其須說實話魏瓦匠答道老爺是實話實說審判長宣告後令其具結畢遂又問道你是去年幾月在陳宅做的工答道在八月間又問道你做的是甚麼工程答道擦抹花廳又問道你給陳宅拆井是幾時答道在八月二十三日我在房上做工老爺叫我去拆井又問道井口的石頭是怎樣式的裝修答道是兩塊長石頭這邊一塊短石頭又問道那一面呢答道這邊是一箇滿嘴審判長因其說話糊塗乃道你既是瓦匠就會畫圖遂令庭丁將紙筆遞與魏瓦匠當時魏瓦匠欲待回說不會畫的話又恐不行乃一面而口內稱道小的小的遂由庭丁引至旁邊桌上魏瓦匠只得勉强接筆畫成一圖呈上審判長看畢乃輾轉問至和灰和泥係由那口井取水答道從有水的井內取水

（未完）

德人擬將山東鑛權轉售美國

在山東鐵路沿綫間原有之拐子鑛山其採鑛全權夙已攫歸德國之掌握茲聞德人因目下之形勢以爲德國從此萬不能永久繼續保守其特權現擬將該鑛轉售于美國某資本家刻下正互相協議一切云

肅政廳告發章程之發現

肅政廳自成立以來抨擊豪奸發擧貪頑頗著聲譽茲又經該廳發布告發告訴章程七條以便人民之遵奉特誌之於左

一凡人民來廳告訴或告發者除遵照糾彈法第一條第六條及處務規則第八條第十二條規定外並依本章程行之

二凡告訴或告發者須購用本廳告訴告發狀並依照狀內各欄辦理

三凡告訴或告發者應令本京確實店鋪或同鄉京官於告訴告發狀担保欄內親筆署名蓋章

四凡非用本廳告訴告發狀或以郵遞遞送者槩不受理但該狀內蓄用曾經立案之農商各會鈐記或交通不便地方確有急要情形者由本廳酌量辦理

五凡告訴或告發者須至本廳收案室投遞並取回收證

六本廳收案室兼售告訴告發狀紙每張售銅元五枚

七本章程自公布日施行云云

某法人之法國遷都談

近據西電法蘭西政府現已移遷於波耳多關于此事時人多謂法京將被德軍佔取法國之命運危在旦夕云茲據法蘭西人對於此事之辯明略謂凡在首都宣布戒嚴令所有普通行政事務自當聽命於警備長官於執政上頗形不便遂不得已而實行遷都至德軍雖已迫近距巴黎四十英里之地點然尙在第二戰綫而巴黎之要塞繞爲三重其防備之堅固冠於世界德軍雖强恐難遽爾佔取云云

進步黨之近狀

北京進步黨自近來對于青島戰事頗多研究其中堅分子深信日本必能保護東亞之和平履行日英同盟之條約故特頒令各制支分部所屬之報紙其言論須一律鎮靜和平以維持人心奠定國基云

採辦禁制品之扣留

山東中立事務分所昨日呈報北京中立處內容畧謂據濟甯縣知事電稱日前有德商在該縣採辦糧米及牛騾馬等品當以有礙中立條規已婉言禁阻並將採辦物品一律扣留等情前來相應轉呈貴處備案云云

法報之中國厘金收入談

八月三十日法文北京新聞載稱厘金中國政府收入項之大宗民國三年此項收入大爲增加雖有數省其收入之數不及宣統三年之收入但其總數已超過宣統三年之收入矣財政總長預計民國三年厘金收入解至中央者爲五千萬元目今歐戰忽起其出入口貨受其影響所不免以此之故其收入必能達到預計之數但出入口貨雖爲減少而今年之收入當不下四千一百五十九萬九千元此數較諸宣統三年尙多七百十八萬四千元蓋宣統三年度厘金之收入僅三千四百四十一萬五千元也

辦理募集公債機關之核定

內國公債京師業經開辦各省亦應從速舉行然何者爲辦理機關亟宜核定聞此種問題財政部現已擬妥在京由各銀行號代募各省應責成財政廳經理除有銀行委託代收外其無銀行地方由廳長選擇殷實商行訂定辦法詳部備案日內業通飭各省廳長遵照矣

烟台海陸軍之警備

烟台宣布戒嚴令後日益警備海面中國艦隊游弋日夜不絕陸地軍警均整裝實彈梭巡要路其煙臺海軍總司令由林葆懌充任該處陸軍則全歸煙臺鎮守使聶憲藩節制云

炸彈犯之近狀

上月間在北京前門內棋盤街拿獲之炸彈犯人現經軍政執法處種種究訊尙未裁決據聞該犯實名程澤湘四川人據其所辯白云其攜帶炸彈之原因實擬相機擲斃某鉅公若不能下手炸斃某公則欲炸斃其長公子使代乃父之命並聞該犯在執法處列擧某公鉅公子大罪狀滔滔詆擊毫無畏容云

税務處梁督辦之愼重中立

税務處梁督辦爲愼重中立起見昨飭知總税務司通飭各關税務司云爲飭知事自奧塞失和英法德俄比等國均入戰事團體昨日本公使照會內稱本月廿三日本國與德國已入於戰事之狀態等語此事業已另案飭知查我國嚴守局外中立對於以上交戰各國均屬友邦遇事悉應照中立條規辦理期無偏倚當此中立期內檢查商船禁制品極關重要其間畧有軒輊即啓强隣之責言甚可破壞中立各海關關員應召遠來國籍雖各不同而服務中華執事俱歸一律自能力顧大局不以國籍觀念稍存於中戰事時日綿遠檢查手續益繁責任更加嚴重一切事務祇須遵照中立條規泯除國籍觀念自能鞏固中立昭信友邦相應飭知總税務司通飭各關税務司一體遵照云云

小說

慨生遊誌 (三十一)

蘇友仁連說不敢 下堂去了 這裡姜公對曹子敬道 貴差人裡有精細點的人沒有 敬齋答道 有個許亮人還好 姜公道將他傳上來 只見下面走上一個差人 四十多歲 尚未留鬚 走到公案前跪下道 差人許亮給大人叩頭 姜公道 我差你往齊東村 明查暗訪 這十三條命案 是否服毒 有甚麼別的案情沒有 限一個月報命 不許你用一點兒官差的力量 你若借此招搖撞騙 可要重重治你的罪 許亮叩頭道 小的不敢 當時曹敬齋即標了牌票 交給許亮 姜公又道 所有以前一切的人證 無庸取保 可以全行釋放了 隨手翻案 又檢出魏義的筆據兩紙 說再把魏義給我傳上來 姜公道 魏義 你們當事的 送來的銀票 你還要不要 魏義道 職員沈冤 蒙大人昭雪 所有的銀子 任憑大人發落就是了 姜公道 這五千五百銀子的憑據還你 這一千兩的銀票 本府卻要借用 卻不是我用 暫且存庫 仍爲查蘇家這案 不得不先用資斧 等案子查明 本府到明了撫臺 仍舊還你 魏義連聲說道可以可以 當將筆錄收好 下堂去了 姜公遂將這一千兩的銀票 交給書吏 到錢糧房裡銀子取來 憑本府公文支付 回頭笑向方委員道 說聖翁 不免笑兄弟當堂受賄罷 方委員連稱不敢 于是擊鼓退堂 蘇賈兩家 全以爲此案 得審個十天半個月甚麼的 那知道未及一個時辰 已經結案 大家嘖嘖稱贊 再說姜公退至花廳 曹敬齋也跟了進來 說請大人寬衣用飯罷 姜公道不忙 不一時方委員也進來了 姜公道 二位且請坐一坐 兄弟還有話說 二人坐下 姜公[illegible]對方委員說道 聖翁 這個案兄弟斷的有理沒理 方委員道 大人明斷 自是不會錯的 只是卑職總不明白 這魏家既無短處 爲甚麼肯花錢哪 卑職一生就沒有送過人一個錢 姜公大笑道 老哥沒送過人的錢 何以上峯也很器重你 可見天下人 不全是見錢眼開的呀 清廉的人 原是很令人佩服的 但是有一個脾氣不好 他總覺得天下人都是小人 只他一個人是君子 這個念頭最害事的 把天下的大事 不知害了多少 你老兄也正犯了這個毛病 莫怪兄弟直言 至于魏家花錢 是他鄉下人沒見識的地方兒 不足爲怪 遂又同敬齋說道 此刻正案已完 可已差個人 拿我們兩個名片子 請婁公進來坐一坐 又笑向方委員說道 此人聖翁不知道麼 就是你方才說的那個賣藥郎中 姓婁名寄號慨生 是個肝胆的男子 學問極其淵博 性情又極其平和 向來不肯傲慢人的 老哥都當做小人 所以我說未免太過分了 方委員道 此人莫非就是省中所傳的慨生麼 姜公道 可不是麼 方委員道 聽人傳說 宮保要把他搬到衙門去住 替他捐官 保舉他 他不要 半夜裡逃走了 就是他麼 姜公道 豈敢 閣下還要提他來訓一常哪 方委員當時漲紅了臉說道 那實在是卑職的鹵莽了 此人久聞其名 只是沒有見過 說話之間 大家換了衣裳 剛要開飯 忽然下人報道 婁先生來了 大家行禮坐下 我道如此的大案 半個時辰了結 仲山先生 何其神速 姜公道 豈敢 前半截兒容易的差使 我已做過了 後半截兒的難題目 可要着落在慨翁先生了 我道這話從那裏說起 我又不是大人老爺 我又不是小的衙役 (未完)

廣告

名片自造批發

如欲看紙樣請賜信爲盼

澤村商店

大阪市南區東清水町 浪花橋筋南入

品質優良而色純白味絕美尙且緊力頗大因而適於製造

麪、麵包、饅頭之類

乾燥極好所以製品能增其大量不但價廉而且其用途博大若夫衆位欲需求如此佳品請須使用下記數種美名嘖嘖之美國麪粉

黑公子牌

黃金錢牌

樹葉牌

黑洋人牌

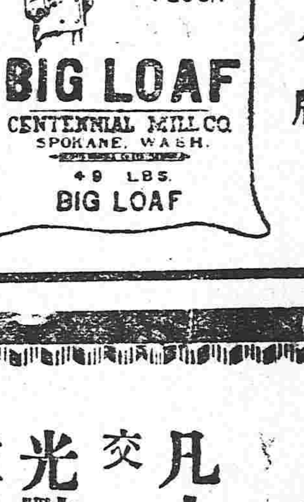

紅麥穗牌

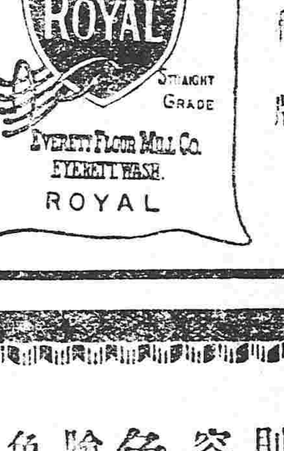

都是於全球上各都邑被歡迎愛用並且承賞讚即不論老少無不知此名聲者實爲無比之佳品今若有未能知此名者則可謂世界上最不幸之人歟

中華民國各處

有販賣舖

大連

增記洋行

白糖麪粉洋火海菜大報紙大豆豆餅雜穀貿易商

電話長一五一一番

三百三十三號金咀香煙

每盒銅幣六枚

啓者本公司特製上品各號埃及紙煙售創以來頗蒙各界仕商賞吃 然就中猶以三百三十三號金咀紙煙最爲通常可吃之佳品且煙質精良氣味柔美濃香撲鼻爽入沁脾一縷香噴出使人嗣之頓長神思此誠珍貴特品有一無二之香煙況品物既美價格尤廉如蒙諸君惠顧一經購試不惟足徵言之不謬若詳察佳味尙不知爲本公司當下繼許賛詞也

奉天鼓樓南路東 中國電話三百九十二號

普羅斯煙公司白

山口運輸公司

啓者本公鐵路省神戶設立有歷經年 崇代客轉運貨物各站糧石繼後北痛令司振興敝公司特於大連開設門面以及本均有支店祗因牛家屯站櫃頗於街內遙遠以致諸君辦事往返不便是此今在營口老爺閣街重新設立門面至於各城運送貨物上下均近甚順妥遠皆可易辦如蒙賜顧請爲面議

大連市監部通

支店出張所設在地 長春、公主嶺、四平街、開原、鐵嶺、奉天、遼陽、牛家屯、西營口、旅順、

左開各支店設在專用鐵路枝條

長春 公主嶺 四平街 開原

●二十日間轉醜爲美之良法

凡人之情 莫不欲姿貌之美 苟欲姿貌之美 必不可不生平注意於粧飾也 春夏之交 体中脂肪 由毛孔泌出 天日暴晒 皮膚爲黑 肌膚爲粗 雖天成美質 往往玉掩其光豔 況不甚美質者乎 故無論何人 必宜平生注意粧飾 以增皮膚之光豔 醜者可以爲美貌 美者可以發揮天性美之 茲有轉醜爲美之一大良法 其法最簡便而效驗極著 如能用此法則不出二十日間而轉醜爲美不異于天性美人也 此良法爲何日方今最流行之美容藥料花顏水是也 無論何人 每日起洗臉之際 將花顏水數滴注入盤水中 則其水成白乳色 芳香馥郁 佳氣滿室 如坐百花叢裡將此水洗臉 則精神爽快 香氣終日不離其身 又洗臉之後 將花顏水少許 混入於約三倍之清水中 塗擦臉面頸項 則面皰雀斑酒刺粉刺油光紅白点晦色瘰癧頑癬等 凡討厭之症莫不全治僅々二十日間轉醜爲美 美殆如人 此花顏水係日本皮膚病大醫小島生先研究多年始所發明 皮膚專門之良藥 即於皮膚諸症 效驗如神不可思議 凡年少之男女 其臉上有面皰雀班酒刺粉刺汗斑等種々討厭之物實非好看 如將此藥水 塗擦臉面 每日四五次 則自然治愈如拭 又婦女傳粉之際先將此藥水混入清水 塗擦臉面 則濃淡如意粉色極美 兼防粉中之鉛毒 可謂一擧而再得矣 其他爲臭蟲或蚊蚤等所咬者 將此藥水擦塗痒處 則其痒立除 可以得安眠 此奇效之花顏水 其價僅爲大瓶大洋壹元中瓶大洋五角 小瓶大洋三角五分 世之欲美貌者 速試購一瓶以享轉醜爲美之幸福焉

美容藥料

花顏水

發售本舖 大阪清水谷西之町 順和堂大藥房

代售所

奉天小西關 廣濟堂大藥房
奉天四平街 大德生大藥房
安東縣市場通 井上誠昌堂
中富街 東益增遠
鐵嶺皷樓東 同合義
昌圖城內 植山天壽堂
大連市奥町 華西藥房
遼陽十字街 天鉦成
營口二道街 中西大藥房

營口元神廟 益盛公遠
公主嶺 三合盛
長春 興亞大藥房
吉林河南街 五洲大藥房
大連監部通 華泰藥房

直隸萬芝堂宋家藥局

葠茸補腎丸

此藥以參茸爲君參乃靈草大補元氣鹿乃仙獸貫通百脈培養氣血之華藥和爲丸劑善補男子腎寒精冷陽痿不舉舉而不久精神短少腦髓空虛腰疼頭暈耳鳴眼花筋骨痿弱虛勞咳嗽以及婦女經水不調下元虛冷赤白帶下久不受孕孕而不固常經半產腰腿疼痛骨蒸勞熱等症服此藥添精神悅額色壯陽種子延年益壽此藥每匣價洋貳圓每六匣拾元

立止咳嗽藥

本堂宋醫祖傳成方專治男女老幼遠年近日諸般咳嗽虛嶺勞傷等症此藥善能止嗽定喘清痰養血痰中帶血不論年深傷勞咳嗽肺虛痰喘睡臥不安飲食少進內傷外感肺經不清此症管保去根永不再犯此藥能補能和能清能散病輕者一兩付即愈服此藥立見功效百發百中每付價洋四角十付價洋三元五角整五付價洋一元八角言無二價

神效虎骨藥酒

此酒專治男婦中風中寒左癱右痪半身不遂手足麻木筋骨拘攣口眼歪邪腰腿疼痛步履艱難以及小塞疝氣積冷痛等症速飲此酒立見奇效每瓶銀元六角

開胃止痛丸

此丸專治男婦老幼心口胃腕疼痛食水停滯鬱氣脹滿寒積冷痛癥瘕痞塊嘔吐惡心肚腹作寒作痛及噎腸翻膈嗳氣吞酸不論新久服之百試百應每付二丸價洋三角言不二價

老山人葠膏

大補氣血開胃健脾　每瓶價洋一元

眞正虎骨熊油膏

專治腰腿疼痛手足麻木　每張價洋三角

太醫院宋醫考驗立案發給執照准鋪戶代售此藥各省府廳州縣均有代售

▲各埠代售處▼

安東縣 福源永　吉林省 興順恒　長春 裕升慶　開原 增益昌　錦州 福順長　東平縣 德順興　寧遠州 順興德　新民堡 正大裕　農安縣 玉茗順　遼中縣 永升當　鎮安縣 協成順　懷仁縣 長隆泉　營口 人和昌　大連 天和盛　大孤山 中和益　遼陽 利順德　田庄台 義增恒　康平縣 玉成合　長春府 祥順德　千金寨 德源通　八面城 同義興　芝罘 豐泰成

黑龍江 瑞興號　伊通州 德興源　營口 廣順號　昌圖府 廣昌和　新民府 利順東　阿什河 福升堂　公主嶺 德陞隆　海城 天馨齋　鄭家屯 聚泰隆　法庫門 德生永　哈爾濱 魁昇堂　雙城府 乾順西　本溪縣 張碗舖　蓋州 恒裕堂　公主嶺 永興盛　岫巖州 興聚祥　北林子 義升東　通化縣 大通當　懷德縣 泰和厚　奉化縣 德聚源　牛莊 匯隆盛　天津 工業售品所

山海關 萬源隆　山城子 源恒店　通江口 義豐泰　義州 永豐號　西安縣 春發長　騰鰲堡 公興泰　西豐 東興順　鐵嶺 永慶東　鶯鷲樹 廣隆億　海龍府 鴻興合　大東溝 泰盛恒　哈爾濱 天增源　綏中縣 永增興　朝陽府 福德厚　寧古塔 元吉當　廣寧 立發號　大石橋 日陞宏　郭家店 永興茂　孫家台 增益昌　鳳凰城 益順公　瓦房店 茂盛東　旅順口 德太號

奉天省四平街雙合德代售　鼓樓南大吉祥茶莊代售　鼓樓北福陞局代售　本堂開設直隸省昌黎縣南街門面二間便是

上項　頭油　板油

全國到處之雜貨店均行代售

賜顧者認明商標庶不致誤

發賣元　大阪 福 紀州

雜貨拍賣廣告

出售之期開列於左　每月陰曆 初三 初八 十三 十八 廿三 二十八 六回　各種雜貨一概俱全

拍賣商品

本拍售所常代各商號委託如有應需之物品或願爲出售拍賣者無論所存之物品積有若干或價值若干請先期駕臨敝所識明均能代辦決不致悞特此佈告

奉天小西門裡　西尾洋行拍賣所　電話三五三番

拿獅子牙粉擦磨的牙

不但其色白　況且放着珍珠的光彩

拿不好的牙粉磨的牙

到底沒有那麼珍珠的光彩

沒有珍珠光彩的牙　決不是堅固的牙

本行　日本東京　小林富次郎

分行　天津漢口上海　小林洋行

本行除照一般銀行例辦理一各切外尚注重事項如左

一　所有存款務以親切叮嚀爲宗旨

一　放貸及匯兌事宜務主簡捷以餉顧主

一　凡放貸將各種公債票爲抵押者息率格外從廉

一　凡各種公債票照市價從優交易

一　兌換金銀小洋事宜照市價格外公道以廣招徠

中日合辦

正隆銀行

總辦　大連大山通　安田善三郎　電話長六八一番

旅順鯖江町　同分行　電話長一一五番

營口元神街　同分行　電話長二一二番

奉天小西關　同分行　電話長日二五二番　電話清二一七番

長春東斜街　同分行　電話長六一〇番

開原大街　同分行　電話長一一〇番

健胃 太田胃散 壯腸

本堂虔製胃散寔係家傳秘方屢試屢驗奏效如神苟重衛生諸君常用此藥可也須於飯後服下必能尅化食物壯胃補體

本專治脾胃虛弱食飲停滯吞酸嘈雜胸膈鬱悶或多食油膩生冷宿食不化攻衝作痛口吐清水噯氣連聲不止或口臭難聞夜臥不安口角流涎臟胃諸痛兼能解酒毒併治船暈嘔吐水土不服等症極有效驗不拘男婦老少俱用此藥一服一匙放在舌上溫水送下重則二服即愈凡十五歲以上減半分服七歲以下再減半或用糖泡水送服如遇重症每日須四五次送服無不奏効眞養胃衛生之至寶也

每罐價銀

極大（廿一天量）日洋伍角

大（十二天量）日洋參角

中（七天量）日洋兩角

小（三天量）日洋壹角

經理批發　大連浪速町三丁目

日本賣藥會社支店

PORTLAND-CEMENT　REGISTERED　TRADE-MARK　ONODA CEMENT CO. LTD. DAIREN BRANCH WORKS　小野田洋灰大連支社

大連臭水屯泡子製

小野田洋灰公司大連分行

關東都督府　南滿鐵路會社　賞用

本分行每年製造數百萬餘樽

總代售處　三井洋行

四面双美人牙粉讚歌之聲

現代大紳貴女一舉合羣愛用双美人牙粉

聞者設想如何能博這麼大的信孚呢

先要問諸位試過

双美人牙粉 用慶

那凡庸之牙粉全都比不上這個双美人牙粉之品質其靈効其清雅這就是中華四萬萬的同胞不措賞顧的原因也

這情形眞是文明開化之反影！

總經理　奉天　寺庄洋行

東三省新聞

▲奉天▼

●趙次珊來奉之原因

鎮安上將軍前以東省軍政民政異常棘手且又處于中立之漩渦中請中央政府簡派賢員協助否則年老衰弱恐不能勝此重負致貽事機聞已經陸軍統率辦事處及政事堂議決簡派前督趙次珊來東協助一切云（英）

●規定東三省各道之繁簡

奉天
遼瀋道 擬定爲繁要缺列作一等
東邊道 擬定爲邊缺列作二等
洮昌道 擬定爲要缺列作二等
吉林
吉長道 擬定爲繁要缺列作一等
濱江道 擬定爲繁要缺列作一等
延吉道 擬定爲邊缺列作二等
依蘭道 擬定爲簡缺列作三等
黑龍江
龍江道 擬定爲繁要缺列作一等
綏蘭道 擬定爲繁缺列作二等
黑河道 擬定爲邊要缺列作一等

●岫巖匪患廓清

張上將軍近接右路巡防統領馬龍潭報告岫巖縣屬前有匪首李蘭芝招集黨羽一百四五十人異常騷擾奉派遣隊前往該地痛勦現已將匪首李蘭芝及其黨羽十五人一併拿獲餘匪四竄無跡張上將軍以防軍勦匪出力飭由該統領將各軍官履歷抄呈以便擇尤請奬云（滔）

●呈報組織軍官團詳情

陸軍二十八師師長馮閣忱氏近因軍官團組織成立團內應用關防並各職員委任狀均未頒發經費亦未籌定特呈由軍府轉請陸軍部發給關防及各職員委任狀至于經費一節則聲明由師旅團營公費項下籌撥每月可得一千五百六十四兩如或不敷再由公費及其他雜費項下籌抵云（謁）

●飭令劃一幣價

小銀元一角照章兌換銅幣十二枚近因市面金融停滯以致負販小賣找零不便各屬多自爲風氣有以十枚十一枚爲一角者錯綜紊亂殊非正鵠巡按使特飭縣知事廣爲布告以十二枚銅幣爲一角不得互有奇異令知商會轉告遵辦藉資劃一免致紛歧云（山）

●電調專員掌理機要

鎮安上將軍以中立事務關係重要須遵中央命令一體籌辦中立辦事分處惟手續紛繁籌畫匪易特分電吉黑兩省左右將軍各派專員一人掌理中央與本省及各省各國關于歐戰往來之電報隨時通告云（丹）

▲海城▼

●預警奪回綁票

前誌本邑西南小馬頭村住戶甯中閣及其幼子被匪綁去帶往他處潛匿旋將甯某釋歸僅留其子抵押勒令捐洋三千元贖票該匪即帶票竄至牛莊西小米溜附近郊野潛伏遣人入村購買食物當經本村豫警查知遂往該壁地圍攻開鎗猛擊匪徒釋票逃遁該豫警等遂將甯某幼子救回于日昨護送來海呈明縣署送其歸家若甯某者亦不幸中之幸也

▲營口▼

●罰欵提成充賞

煙賭犯罰欵提成充賞雖經內務部會同司法部制定頒行然終未見諸事實現聞城廂警察駐所前獲煙賭案數起皆稟送法廳罰辦所罰之欵按部頒條例提成賞給該警所辦案警士云

●榮道尹擬整頓學務

遼瀋道道尹榮叔章氏擬將所屬各縣學務重新整頓以收速效現特規定整頓所屬各縣學務辦法若干條詳請張巡按使核覆實行俾學校收良好之効果云

●知事將兼任警長

據政界人云縣知事將遵政府新頒定之縣警察所官制第二條兼任警察所長以符新制但仍委董警長爲警佐襄助一切云

●註冊費准留五元辦公

商人通例公司條例及施行細則註冊規則業經政府頒定以九月一日爲施行日期凡商號公司之組織及註冊等事自應恪遵辦理近聞此項註冊費在五元以下者准縣知事署留充公費五元在五元以上者除扣留五元外悉數解部云

▲蓋平▼

●巡官稱職

三區一所巡官李郁忱自青紗障起以來分派多人在該管區域晝夜訪查並親自四處巡行故各區胡匪不時出沒該區人民得以安度如常民生之稱頌該巡官蓋有由也

▲安東▼

●署長冶遊被撤

商埠警察第一署署長王心一氏在安歷充教練委員區官等差日昨被警察廳長撤換探係因日前便服往一柳巷冶遊因言語不合將妓女張慧珠毆打被該妓女赴廳哭訴高廳長以該署長身膺警官任意冶遊殊屬有玷官箴着即撤差以昭炯戒云

●驗契展緩之宣示

契稅減輕詳由財政廳轉請財政部展緩兩月已誌本報茲聞縣署昨奉財政廳飭知以奉省驗契事宜原定本年八月底爲限逾限收驗照章加倍繳費本廳長以未驗之契尚多擬請再展限兩月以九月一日起至十月底止仍照舊數收費如再逾限加倍繳費電呈財政部核覆照准等因合行示仰閤邑人民週知云

●科長調任署長

第一警察署長王心一因事撤任繼其後者爲警察廳行政科長張純夫氏聞張君係武備學堂畢業熟諳韜畧此次調任斯職諒必有一番振作展其抱負業於日昨履新將來警務之進步當可拭目以俟

▲錦縣▼

●女工傳習所稟准立案

北關住戶馮庚年君去歲組織女工傳習所已收成效日前在縣署稟請招生立案當蒙批准於日昨出有布告招收女生二十名入所傳習云

●運輸現洋之確情

本邑東街震泰隆錢號日前私運現洋奉票出境被崗兵查獲呈送縣署正在罰辦間旋經車站站長報稱此欵係寄存該號官欵故未擬罰前誌受錢號之運動實屬不確

▲開原▼

●八旗生計會派員領欵

八旗隨缺伍田歸私人繳價承領所收之欵撥歸八旗生計會三成藉謀生計此欵前時由本城丈放官田事務所就近領取茲奉省憲公文以此項經費飭由省財政廳領取日昨該會特派文輯周聯冠卿二君携帶印領晉省領取不日領到即可發放云

▲昌圖▼

●電報生惟利自圖

前電報局長程大業調充海蘭泉暫代亘料小人得志縱慾橫行每遇拍電者浮收譯費中飽私囊倘或質問惡言相向前有商號日升棧執事董君因有緊事赴局拍電因不明章程稍加詢問即觸顧某之怒大發雷霆蠻橫已極商人敢怒而不敢言于是拍電者畏而歛跡以致電務受莫大之影響自新任局長陳君錦黼接事後竭力整頓痛除積弊並佈發傳單俾得共曉電政之利益商家感戴莫銘于是電務頓爲起色較之上月可增加十倍豈知爲顧某所忌以電務紛繁而譯費不增徒事空忙煩言嘖嘖常向陳君抓刺而陳君海涵相容無如顧某百般刁難恐將被撤而後已

▲寬甸▼

●區官保障一方

東路太平鎮一帶歷年至青紗障起時盜匪搶刼民不聊生自去歲區官李翰東復任以來辦事認眞居民賴以安堵今當夏令各處匪勢猖獗該區官即在沿河要隘各處派兵晝夜輪流放卡至今並未疏懈故該管地面民得安枕八月二十六日有窃賊曹洪等被該區官拏獲送縣懲辦未待回區適程知事訪明青椅山地方有著名賭棍朱德山等聚集多人大開賭場情事密派該區官督帶馬兵前往抓獲賭犯朱姓等五名送縣究見該區官調度有方辦事實有能名故各界人士無不欽佩云

●公司解散總理潛逃

邑東蒿子溝金礦天保公司日前全部人員何子衡等赴縣具控以該總理侯靖濤拖欠薪餉七百餘元非惟大肆辱罵不發薪餉反持雙鋒九寸許之雷刀動用野蠻手段雖未致傷殊屬非是查其開鑛之初巍巍乎似一大實業家孰知專以撞騙爲宗旨一般商民多爲所愚致欠城鄉欵項一千五百元等情起訴當即飭警往傳該總理携妻潛逃杳無踪迹現正飭拿有承保之責者盍即設法密訪以免遺累耶

▲長春▼

●誣良案將上訴

四區巡官劉謙爲冒功起見將五區牛商馬姓莫姓等誣爲鬍匪徧體毆傷經莫姓被釋後赴法廳起訴警局竟以革除他往爲辭以致莫姓大爲不服以爲劉巡官私詐發記錢號洋七十元經警長擬罰苦力一月尚未期滿何能他往且警士尚有錦保豈巡官獨無耶現已聘定律師諸克聰氏決意呈請使該巡官到案如不到案即行上訴云

●吉長火車增價

吉長鐵路當開票時因工程車票故暫定爲每站三角現因該路業已修建完全費欵太鉅故又增加壹角者改爲四角已於日昨實行矣

●豫警被騙

長春城北小合隆地方已設豫備巡警頗能整齊詎昨有身穿米色號衣之警兵十餘名聲稱奉命來此看操豫警長亦未加意細查竟留午餐食畢傳各豫警在操場演操正當演到中間停槍少息之際營兵猝然動手將豫警鎗械搶去二十餘桿豫警對敵不過任其逃逸始知爲一羣胡匪假充營兵聞已報名巡警總局云

●提升區長

長春四區書記員張君勁然性情坦直學問優長書法尤出人上因長屬人材擁擠故署區長才派充四區書記前十區區長歐萬里因病撤差委何永連君代爲署理然鄉區最爲注重故警長姜柏和君不次用人特擢張君爲十區區長已於昨日到鄉區接事可見人患無才不患無位置處也

▲吉林▼

●裁員減薪

昨聞公署發表財政政務兩廳及四科各助理員之原薪一律核減並減去各科主任員其主稿原薪照常不動至普通助理員均減在百圓以內若百圓外者僅有總務科數員云云

●文報處緩期裁撤

巡按使署內務科附設之文報處原定八月底裁撤茲屆期滿高廳長即飭如期照裁惟緣該處經手事宜未能一時清厘就緒現擬通融辦法除主任助理各員一律裁撤外酌留司書三名由主任員督局清理限至九月底辦竣決不再緩云

▲琿春▼

●查烟委員受辱不怯

琿春縣彭知事派倭希本黃丙吉搜查煙苗到東三四道溝查獲煙苗多處煙犯數人該處奸民竟聚集壯漢多人在三道溝地方將黃丙吉及郎炮手盡行打傷當即同縣稟明彭知事送日本醫院驗明黃受傷七處郎受傷三處並另派游巡隊交倭黃兩委員率領進山搜查煙苗如有違抗等情定即拿獲按律重懲

▲哈爾濱▼

●再募馬巡誌聞

警察事務所附設馬巡隊兵廿名過事時實不足用徐信之所長面謁縣知事會議爲近來各處胡匪迭起時有搶刼等事二十名之馬巡難以週顧擬定再招馬巡十名以備不虞而保商旅云

●請鄉總辦過哈

呼蘭請鄉局總辦王立棠氏前奉朱右將軍電調晉省商辦中立事宜公畢于昨壹號乘中東濱車來哈寓俄界聚源興客棧小住壹貳日搭輪仍回呼蘭云

●朱將軍電陳勸募公債

黑龍江朱將軍電部略稱軍人購劵按八二交欵本省軍界前認購二萬六千二百七十元按八二折實應交二萬一千五百四十一圓四角已電中國銀行將此欵如數撥交大部並請續行勸募集有成數再行電報云云聞陸軍部另有復電以其已籌之欵當照數多發債劵無庸再照八二折除云

●墊欵已向銀行商准

財政廳因黑省三年度預算所列收支各欵內有青黃不接之處商允黑龍江中國銀行墊欵特訂定條件九條其內容墊欵每月總數至多不過小銀元三十萬元一年總數至多不得過小銀元一百萬元以江省三年度預算歲入各欵爲抵保品月息按月六厘

批示

▲鎮安上將軍署批示

陸軍畢業生張鴻歆恩溥批 稟悉查署內測繪人員前以事務簡單經費奇絀始行分別裁減生等並不仰體時艱一再來署瀆請仍屬無處位置仰該生等迅即另謀生計可也毋庸煩瀆此批

▲巡按使署批示

原具稟人呂學顏批 查此案前據警察廳查明崗警張樹春因排解糾紛被呂相田等抓傷面部撕破肩章經稽查長警帶廳處分拘留十天限滿釋放並無拘毀該店家具用刀背毆傷呂相田等情事當於七月十七日在爾續稟內批示何得謂迄尚無批着卽查明此批

原具稟人發籛批 據稟鄉正施保富出首扛靳聚衆搶掠究竟有無其事及誰是誰非案關民訴執行廳起原審判廳稟請察核依法處分所請飭縣派警彈壓各節未便照准此批

原具稟人孫林批 稟悉金子元張德有無播弄與案情事實守先是否被金子元等栽害被押詞出一面究係若何情形仰遼中縣速將此案傳訊斷結仍將指控各節查覆核奪此批副稟抄批發

原具稟人周鳳鈞批 稟詞殊多含混解究竟爾對於廣興順債務有無關係于百川因何告訴致爾受押仰營口縣詳查具覆核奪此批稟抄發

▲財政廳署批示

謝永蘭稟批 查此案前經本廳將該民呈送原契傷發遼陽縣知事查驗傳訊追交糧領呈送核辦在案迄今多月未據遵辦具覆茲據前情仰遼陽縣知事即便遵照前飭迅速辦理詳覆查核毋再延宕切切副稟抄批併發

劉恩常呈批 爾父與爾伯買之地係由何領名下撥出究落何處界內係何村屯均未叙明無憑查核至前領戶管既經呈驗註冊請粘新契所發收據係何號亦未詳細聲叙種種含混礙難核辦着即明白稟候核奪此批

蔡殿富等呈批 查此項閑荒既係該屯收養何以不早爲省報迨經李午亭等報領之後爾等又出爲爭執殊屬不合惟既經瀋陽縣勘丈有案究應歸何人承領仰該縣知事查明照章核辦具報該民等仍赴縣總候辦理可也此批副稟併發

▲瀋陽縣署批示

劉鳳翩等批 劉永良領名升科地十八畝何能再有浮多八十餘畝且查四至亦不毗連已地更非浮多現在既未墾種顯係閒荒究竟有無違礙候派員覆勘再行核辦此批

榮鳳翔批 據報領山荒有無違礙候派員覆勘奪此批

趙依山等批 爾屯有河淤之地被住戶零星墾種究竟被某人種墾若干如非爾等開墾現在自不能任爾報領此批

●陽曆九 慶 本園開演 高陞 拾 鳴 中 佈 莊

◎社會各界之歡迎合男女同胞所需用[illegible]分棧在奉天鐘樓南大街路西門市供東三省之用雙妹老牌貨物者就便採買[illegible]陰曆七月十一日起至十五日止一連五天舉行新張減價志在揚名凡於新張期內賜顧雙妹老牌自製貨品者俱照原碼加四分後洽八折熱心維持國貨諸君子屆期請聯袂而來小棧當掃徑以待

牌水　必究　均有代售　三號每瓶[illegible]　四號每瓶銀一毛四　[illegible]南樓[illegible]行司

●援助飛艇乘員

四日英國東岸哈利齊來電　英國水雷艇在離岸六十海里之處發見德國飛行船之漂流者旋即救助其坐員並將飛行船爆沈

●德軍由比撤退續報

德軍放棄比境阿斯格特而退

●英皇第二子出征

英國第二皇子阿爾巴特親王駕坐英艦向北海方面出發按該親王現充海軍少尉候補生

●比軍擊退德軍

德軍又復炮攻比國馬林城比軍防戰尤力損害不淺然遂擊退德軍

●美人攻擊德軍之蠻行

美人以德軍在比國路萬市焚毀全市虐殺市民之舉動爲非文明之蠻行實然批難　（以上倫敦來電）

●土國向聯合軍宣戰說

聞有土國動員六十万人擬向聯合軍宣戰之說又聞土軍戰畧擬使一軍侵入俄屬高加索以衝俄軍之背面一軍則侵入埃及以攻畧英屬　（巴里來電）

●英之對待土耳其策畫

英國豫擬土國若竟行宣戰則請某國兵力以保護波斯灣　（舊金山來電）

●政友會慨然以國事爲重

政友會對於大隈首相失言一事鑑于刻下之時局慨然宥恕現已決議賛成建造驅逐艦之政府提案

●軍費預算案在下院通過

七日下午衆議院討議征德軍費豫算案滿場賛成即時可決該日決案定於明日移交貴族院討議

●臨時議會可決之要案二

臨時議會[illegible]將海上保險法及輸入稅法兩案可決

●[illegible]加損害於吾艦艇

某處[illegible]州灣內之奧艦凱塞林越利沙伯杜號德國小[illegible]艦哥衛摩蘭號驅逐艦S九十號相互出現于[illegible]灣偵查日艦隊之行動並砲擊吾之前哨艦艇[illegible]沿岸砲臺亦時時砲擊然射線不確不至加損害于吾艦艇云　（東京專電）

▲來函

敬啓者頃閱　貴報東三省新聞欄內載有劉鄩統報告匪情一則謂敝縣之東北五十里地方尚聚有胡匪數百人蠢蠢思逞近且有亂黨混入之說查敝屬東北路近頗安謐並無胡匪竄擾亦無亂黨混入之事事關地方治安誠恐傳聞失實致淆觀聽用特函懇

貴報查照更正以昭核實是所盼禱專此即頌

撰祺　開原縣公署謹啓

▲來函

逕啓者昨閱　貴報內載地方審判廳承發吏金玉璽在傳李東陽細綁伊父大肆野蠻云云捧讀之下曷勝詫異查該案係久傳不到今傳伊父係奉長官之命令攜同該管巡警持有拘票當傳訊時伊父自恃年邁抗不到廳當經金某百般理解伊竟置之不理嗣回廳述明不到廳理由經廳傳飭楊玉蓮查伊家產另行核辦至如貴報所云用繩細綁試問該管巡警當場目睹有無細綁不辨自明請即更正順候近祉　瀋陽地方審判廳公啓

雜報

▲奉天▼

●蔣參謀長抵奉

東邊鎮守使署參謀長蔣攖於四號乘京奉瀋車來奉面謁上將軍張金波氏晤談一切定於日內赴安就職云（謁）

●電催陸軍小學生升學

將軍署近接陸軍部來電各省陸軍小學畢業生理宜升入北京第一預備學校現在開班在即希將畢業生速送來京以便合班肄業張上將軍當飭陸軍小學補習所速爲準備云（滔）

●取締軍官乘車辦法

張上將軍近以防軍軍官乘火車前赴各地者多未遵照新章恐於吾國嚴守中立之時諸多不利特擬訂乘車辦法凡軍官乘車必須執用甲種執照並持有特別護照者更不得穿着便服已飭知後右兩路巡防一體知照矣（滔）

●調取自治舊章

張兼巡按使昨按內務部來文以自治條例亟待修訂惟須兼收并蓄因地制宜採取各地方之習慣俾便有利無弊所有從前自治舊章慣例務于文到日即爲查覆以資彙核而免紛岐（英）

●不得越級言事

張巡按使昨奉國務院要文內謂越俎代謀古有明禁乃不謂今日各省竟有越級進言致紊亂上下之次序者殊屬非是若不嚴加禁阻恐無知妄作者將接踵而起希即飭知各屬嗣後不准越級進言張巡按使當飭各路道尹及各縣知事轉飭所屬一體遵照云（滔）

●稟請錄用無効

北洋陸軍畢業生劉獻珍稟請將軍府錄用以免閑曠等情當奉批示查奉省各機關裁員節費無論軍界政界十分擁擠所請錄用之處礙難照准仰速回籍免致徒耗旅費（水）

●袁科長昏聵糊塗

警察廳行政科長袁某日前呈送廳長稿低之末端書廳長送三大字原以預備畫行後繕發詎料該科長誤宋爲送廳長閱畢批其後云查前清時代滿族多以名爲姓本廳長既非滿族其姓氏雖三尺童子早已注于腦筋今該科長誤宋爲送一字如此其他可知昏聵糊塗已可概見本應嚴斥姑從寬免其嗣後若再漫不加察定行嚴參不貸云（英）

●警察廳飭查各種營業

警察廳宋墨林廳長以省城地處衝要商舖叢雜一切營業店名以及資本雇工本廳雖有成案無如歷時既久增益減却已非確數每遇稽察殊難敏速倘不確實調查流弊滋多聞日昨訓令各署限五日內將城內外各商舖分門類列表備卷報廳隨時考查各警署業經一体遵照矣（謁）

●總董虧欵潛逃

自治奉令停辦所有職員經管各項房產欵項均應交由縣知事接收以重功令便於另欵存儲鐵東縣董事會總董宋室蒼乃立名目種種舞弊私吞鉅欵難以交代遂趁乘間潛逃無踪董召棠知事據情報告巡按使飭令各屬一体嚴緝歸案訊辦藉昭炯戒（水）

●歐戰聲中之德商

自日德失和旅居奉省之德人早已先後離奉德商瑞記禮和捷成大豐各洋行每年銷售我國軍械何止億萬今已先後歇業矣（丹）

●醫生犯案

嗎啡之害較鴉片爲尤甚而一般無知煙民以鴉片既不可得遂以打嗎啡爲無上上策不知徒過目前禍及終身殊可慨也小西關小十字街北業醫之徐士珍昨在家內打嗎啡針適警士至其家查看門牌當被警見即將其人及嗎啡一併拿獲送廳懲辦（滔）

●易得自由身体

自由幸福人人俱欲享受平康舊三街永華班裴君女史本係僱家身体羇制異常不能遂心所欲有客人某代爲償還身價洋三百五十元如數交付鴇母從此離却關係而爲自由花矣（山）

●教授風琴

將軍府一等書記官陳燮平氏與其室人某均係東瀛某大學校畢業近爲開通風氣起見在魁星樓胡同畢姓居第後園教授風琴限以五個月畢業不拘男女各別班次分爲來學往學二種已呈明當道允准定期開學云（丹）

●行竊未遂

旗民羅永成青年潦倒已淪於盜賊之途昨至四平街某絲房以購買布疋爲名竊得該絲房泰西緞一軸甫經出門被其擱夥覺察遂即扭獲交由警察帶廳轉送審判廳核辦云（滔）

●妓女潛逃

九門外四等娼寮金紅堂妓女大金蘭年長貌衰生意蕭索自春迄今虧欠零星小債及印子錢約計三百餘元日昨託言往西關赤十字病院看病至晚未歸經領家張某派人尋找已杳乎不知所屆矣（滔）

●大車被刼

城東三顆樹屯農民于老三昨駛大車駕馬三頭進城賣粮行至東陵之西三里許地方突由高粱地內走出胡匪六人各持鎗械將于老三以麻繩綑縛抬至十餘步之外該匪將車上仔細搜查卒無所獲乃將所駕之馬三匹牽去逃竄無踪（滔）

●妓女犯煙

九門外四等妓館德發堂妓女紅仙素有烟癖迄未戒除昨八鐘時正在開燈私吸被該處警察偵知當即抓獲連烟具一併送由警察廳懲辦云（謁）

▲蓋平▼

●雨過天晴

年景之豐稔全賴雨水之得時本邑自入夏以來五風十雨禾稼暢茂洵爲百年難遇之期前晚夜半天象忽變小雨紛紛至次日大雨傾盆河水暴漲商民皆有憂色至晚倏然晴霽仍不改豐年預兆矣

●領回贓欵

李成林被胡匪綁去勒索一千五百元往贖經李郝忱巡官在營將該胡匪拿獲解送前已搶斃尚有奉票二百七十元存案趙知事訊據該匪口供係綁李成林之欵當即通知事主具領李某前已如數領出矣

▲安東▼

●槍斃盜匪

日前鄉五區巡警拿獲盜匪孫永貴曾誌前報茲聞經軍警會訊該犯供認在縣署刧獄逃走之後復行搶劫及投入某黨圖謀不軌等情不諱故詳請上峰於日昨押赴八道溝鎗斃云

▲本溪▼

●修理電燈墜地斃命

修理電燈之苦力于某昨在某市修理電線失手墜地觸破頭部血流如注是時已不省人事後經各苦工抬往醫院療治詎意竟不見効已於昨日殞命矣

●雙方殊多不是

大堡丁繫廠之女年屆笄齡淫蕩成性至紅臉溝探親遂與該處某甲綠結不解詎知隔墻有耳爲本街賣豆腐之丁某聞知因有同宗關係遂情告之女母令伊嚴加管束日前丁媼將女接回百詰般問該女堅不承認丁媼以丁某敗壞其女名譽將丁某找至家中批頰數四丁某當即逃走旋由街上招得苦力十數名來找丁姓尋毆並將該女之醜事直言無隱丁媼無奈當託多人調處已於昨日治席陪罪矣

▲錦縣▼

●誤傷人命

南鄉老虎欄屯住戶郭某家九月一日早八鐘時因修理快鎗一時失手將其族姪打傷立即斃命報知該管巡警查驗後遂即掩埋有無別情俟訪再誌

▲開原▼

●巡警違禁被逮

前因亂黨擾境謠言攻城城內軍警異常戒嚴經章知事會同軍警出示曉諭祇准南門西門進入北門東門出入不准互相進出並添派軍警把守各門以防匪徒混入無論軍警人等均須遵守日昨有馬巡一名稱有公事非由北門進城不可該守門陸軍不允致起口角該巡口出不遜被守門陸軍將該巡逮捕懲辦嗣經區官劉芝山君親往該營始將馬巡領回嚴加申斥以該巡不遵戒令強行進門殊屬不合倘嗣後再有此等情事定行嚴懲不貸云

▲昌圖▼

●農民互相保衛

青紗障起胡匪充斥民間所賴以治安者軍警之力也無奈軍警無多兼顧難周鄉屯驚耗屢有傳聞城東懷遠社八家子等屯前因魏巡官捕獲匪首擊斃双龍民間爲之大快本可賴以安枕詎料涉及他人肆意搶掠鄉民不堪其擾現擬聯絡各戶結合團體遇有匪至群聚相拒並輪流防查互相保衛藉免匪患云

▲公主嶺▼

●謠言宜禁

本鎮爲五方雜處之地每逢青紗障起胡匪擾害因之站內商家防範異常嚴密近有不肖棍徒散佈流言聲稱某日某時匪將攻擊河南街此謠言惑衆望有治安之責者亟宜嚴禁也可

●富商遷移

復盛厚商號爲本鎮殷實舖戶忽於月之三日午前遽爾遷入附屬地邑人聞之靡不疑議探係因該號去夏被搶擊斃胡匪該匪黨羽現在欲圖報復是以遷居異地以避其鋒

▲吉林▼

●剪綹須防

一號有伊通縣民人趙某因上訴來吉寓在北大街樂華旅舘當晚八鐘時同店友赴得勝門外遊玩不想伊係鄉間老二永未見過這繁華境兩眼不住的左顧左盼那知此處小偷甚多不知何時將衣巾兜內存放官帖並上訴判决書盡行攫去該趙某回店後踟躕殊甚擬回籍另行核奪乘興而來敗興而返趙某之謂與

▲長春▼

●冒充道署委員

有新城人王俊卿者來長謀事住北大街天增客棧在外頗爲招搖前因包攬某號討債竟帶穿號衣之兵丁二名到債戶家聲嚇自稱爲道署委員未知彼在道署現已運動得差否假此狐假虎威未免於道署名譽有礙望當道急宜詳查勿爲此等浮蕩人在外損傷名譽也

●破壞警律

前晚有日本警察署充當巡捕之某甲於夜間一點鐘後隻身走至一區地方崗警因近有傳諭過晚間十二鐘在街上獨行者即爲犯夜蓋深恐匪人肇亂於是向前攔阻追問情由某仗日本勢力出言不遜崗警當扭送一區區長馮樹臣君加細盤查知果係日署巡捕即行釋放詎某回署帶兵十餘名將一區門口圍住非將該崗兵及管崗兵之巡長嚴辦不可馮君因中日兩國素敦和睦當此歐州紛亂尤要兩國和平深慮因細事惹起交涉聞已允准罰辦云

●胡匪綁去學生

城南二四甲楊家屯一帶有胡匪十餘名任意搶掠無人過問以致匪胆愈張在該屯私塾內綁去學生四名限期抽贖各私塾皆惶恐異常嚴加防備願有地方責者其注意焉（中）

▲哈爾濱▼

●大雨記聞

自夏入秋雖有雨水數次但係片刻或係微雨至日昨始陰雲四布轉瞬間大雨傾盆自午前十鐘起至午後九鐘始止滿溢漾乎爲歷來秋季所罕見云（中）

●土販被獲二則

傅家甸六道街路西同心成包米舖住有鷄西趙得勝者屢赴江北販賣烟土頗獲厚利昨晚十二鐘被二區偵探孫小鬼偵知將煙土三十餘兩羗洋十元一併拘區罰辦云

秦家崗車站有俄人死必士克者專賣烟土獲利頗鉅詎昨五鐘時該俄人在站等候東路流車來站接土之際俄探訪尾隨其後俟車來時該俄人急馳奔車上逐即搜下木箱一個內藏烟土四百餘兩該偵探遂將該土販拿獲送往巴厘司懲辦云

●大宗木料運哈

今歲夏季雨水連綿松江之水波濤浪綠而一般砍木者皆得隨流而下現由下江木客運到大木排數十餘萬根停泊十道街江沿卸載木販云價值較去年尤廉云

●酒局擴張營業

双城萬益合爲東省著名酒局近爲推廣銷路起見擬在哈埠設立售酒分局該主人素恨酒行私攙毛子酒祇知貪利罔顧傷人故嚴行痛除此弊凡售賣之酒均屬原漿佳釀味美價廉好飲者盍嘗試之

來件

●昌圖知事程道元詳洮昌道尹條議

爲詳覆事七月十七日奉諭通飭并條問關於內務者十關於財政者三關於教育者六關於實業者十一指事論情深務民義張江陵之教令條屬顧亭林之蒐輯利病何其深切而著明也道元處遼十稔矣無兩原化俗之行而有斑壹習邊之節既承明問敢舉所知另摺條對以備採納顧道元尤有不能已於言者國體變更以來民不聊生亦已極矣盜匪而東尤苦盜賊先求地方之治安無論何項政策不惟無振興之一日且並無進行之可言豈不曰陸軍巡防以資鎮攝乎更番不時則情形不熟程度不齊則騷擾不免此未可恃也日兵以禦國防非以治民亂治民之亂責在巡警然荒縣治動則方數百里民居奇零守望不及巡警有限抑末盡可恃也故爲一時保安計誠莫如厲行巡警而妥籌預警以輔之然此特治標之法可爲國之本必在教育非專指學校言也教工教農教鹽教林業凡可以爲養民之具者皆教民之事也請先言學校凡欲施國民教育者必有強迫故高初兩等小校與其相當之師範校皆強迫教之也此固宜積極進行矣然無蒙學以立小學之基無女學以端家教之始此猶治癒疾肌肉生於外毒根蘊於內欲求民情之養必冀風習之能良未見其得也誠謂每縣皆宜調查全境人民先爲蒙學計畫次女學次兩等學其辦理手續與其經費可以極簡單之方法次第施之一儲養教材一編書校址一編查學童一每校責令各地方公共担任開辦費如桌凡及施教用品等物一教職員既由公家養成其薪俸即可從儉可令各學童按家豐約派送如從前塾師修金此所謂官府爲之提倡即使民間自爲風氣也其中學以上之各種學校應如何規畫設立則政府完全任之以待升學蓋迫教育者所以使人民普通識字也故兩等畢業不必禁人升學矣中學以上各校所以容受小學卒業生之有志進取者也故不必盡人皆使之爲官長爲通儒矣此教育之本也請言教工中國工藝古非不善也拘泥舊式不講新藝遂爲外人所持已成通病不獨邊地然也特東方之民則固陋尤甚地氣寒少寒多歲以三月至八月爲農期餘月皆坐食稍有力者習賭匪爲大車逐轉運之利而已其農民皆來自冀豫齊魯間霜降則歸點者則流而爲盜此其蔽也誠謂兩宜設立教工廠以濟之（未完）

◎老福順堂啟事

敝號創始之日迄今適值一百五十年特於本年陽歷九月九號開紀念會以紀往而念來也屆時恭請各界戚友光臨以期竟日歡讌藉資教益專此登報 恕不另邀 是日敬請改良戲曲館惠贈新劇准十一點開演至下午一點暫停演開會一點三十分茶點二點拍照二點三十分新劇續演五點止劇散會 會場 小南關織輔會館

英商 太古洋行

頂上洋白糖

保火險公司

東三省各處均有代理

俄商秋林洋行

啟者本行由哈爾濱分設在奉天鼓樓北大街路東歷有年矣所有貨物零售批發並指定期貨均可隨意今特由本國運到各種頂上毛氈大呢毛泥青口絨斜文布嗶嘰布羅紗布合斜子布繡花漆布及各色洋酒食物頂上香濱草地圖色印花白蘭地飯館所用物品無一不備新到眞正美人牙粉羅鍋香皂雜色香皂各樣香水蜜油洗臉具五金鐵器開礦器耕種機器木匠應用器具廚房木鐵傢具俱全留聲機千里鏡西式皮靴皮鞋並有頂上小皮底皮漆皮套靴雜色漆油各種紙煙磁器花素茶呼杯盤一概俱全其餘種種貨物不及備載中外紳商加倍垂青一切價目無不格外克已恐未遍知特此佈告 中國電話二百九十二號

五族聯合會啟事

本會參事李福堂本年陽歷九月舉行老福順堂一百五十年紀念經本會議恭送匾額各界同志如欲簽名希到北門裡前旗務司署本會事務所接洽可也

可稱良醫

余身軀素弱近五年間癰損成癆百病叢生訪中西名醫百藥罔效今過古北儒醫楊東橋診治半月沉痾頓去不亦快哉論先生之醫道猶如扁鵲重生也且羅觀者無不把手成春余不忍湮沒其國手之功特登報端以酬楊先生現寓小西關外轆轤着胡同永遠棧候診 南洋高等警學畢業生 徐鐵璋通告

介紹大律師杜述琮

杜述琮君北京進士館法政畢業歷官前刑部法部主事奉天提法司科長僉事江西司法籌備處長學識道德經驗三者俱優現爲擁護法律保障人權起見充當律師業經司法總長核准發給律師證書驗合格已在奉天高等審判廳登錄並加入瀋陽律師公會暫設事務所於大東關外恒知府胡同東頭路北所有在奉天高等及瀋陽地方廳訴訟者如欲商請代辦等事可逕至杜君事務所接洽必於訴訟事宜大有利益幸勿失之交臂也

介紹人 孫百斛 關海清 吳鈁 姜思治 洪贊鈞 梁壽相 全啟

代理測繪鑛區事務所啟事

本所爲便利鑛商起見代理測繪鑛區事務所原定設於長春因一時未能籌辦就緒先定一臨時通信處以便通函接洽本所簡章已印出多份函索即贈有欲委託測繪者請函約可也通信處奉天本溪縣河西智核書局

訴寃人盧至順本溪鐵刹山三清觀道人

爲強佃抗租揑報廟產私稅假契寃屈難伸事情因身之先祖師李一剛於乾隆年間在大陽堡原佔山廠四至分明招佃收租嗣於宣統元年遵章報領升科地五百九十二畝當即領照核戶收租並無異說詎料民國二年佃戶王樹槐與心圖賴倚充縣視之勢力竟將租地揑契報領抗不交租情其人雖文明而其事何圖賴廟產不但學已訛賴且又勾串身之佃戶其表叔提德成其妻任張恩平其外婿邵延春等均特自爲護符一體效尤逼身無奈控訴在案既有大照復有按年收租賬簿爲據乃屢其訊而王樹槐終不到案以致連年訟累此該刁紳串通侵奪武斷鄉曲之實在情形也堂而道人顯受欺壓寃沉海底坐以待斃矣是以登諸報端伏乞公鑒 三清觀盧至順謹白

恆泰金店廣告

本店開設大西關大什字街西路南朝北洋式門面收買荒金發賣足色赤金標金方頁尚做銀首飾盃盤器皿俱全無不精巧多蒙各界諸君惠顧本店聘請名五族赤金紋藝研究時式花樣工資格外克已再者諸君如欲定做何式花樣議明至期萬無遲悞近有無恥之徒以低貨混市各界諸君認明本店圖章爲據尚此奉佈 中國電話一百二十號 本店謹啟

各埠銀行及糧食行市 九月八日 公主嶺 四平街 開原

三炮臺香煙

注意!!!

三炮臺煙味質優美價值又廉各界諸君勿失好機請速購吸

乾元溥金店

本號開設奉天城內鋼行西銀行胡同坐南向北新式門樓三間歷有年矣物美價廉久蒙各界諸君惠顧今本號特由津申聘請名師研究五族應用時式各種花卉首飾盃盤器皿無不精巧專造赤金代實手鐲表鍊手留各樣民活一概俱全保實足工資另外克童叟無欺婦女無欺諸君賜顧者請認本號金字牌匾不悞主顧 本號謹啟

養腎內補丸

定價 三十日分 金貳圓五十錢 十二日分 金壹圓十二錢 五日分 金六十錢

▲延壽堂大藥房 總行 奉天鐘樓南大街 分行 奉天鐘樓北大街

人生於世以身爲主身體強則百事可作身體弱則一事難爲可見身體之強弱一生之榮辱係之矣所關不甚重哉然往往人多失於檢束或思慮過度心血受損或讀書過勞腦筋受傷或用力過分害及四肢或放縱情慾虧於腎水倘於此不求保養之方實難期有健康之一日本主人心存濟世不忍坐觀是以博採東西醫理悉心研究數載始得病是之眞諦遂一治養腎內補丸聊作救人之寶筏藉以供諸斯世也夫是藥均係眞正材料効力甚大有病者服之固有除沉疴之功即無病者服之當更臻健康之効如先天不足氣血兩虧神倦體疲腰腿酸軟胸膈膨脹脾虛胃弱氣短痰多勞傷失血下元虛寒陽痿不舉精薄無力手淫失精調養不良其他諸勞百損五勞七傷等症無不奏效如神諸不信君嘗之試知余言便之不謬也

▲各埠藥房出售 分行 長春城內北大街 分行 大連市伊勢町

保明眼藥

世患眼疾者不少當初輕微之時忽治療遂致不治症凡人不世男女一旦失明雖峻秀偉傑才媛不能發揚其天才全能恰人大器卒埋土中名花徒隱深谷容貌醜惡辦事不意是實可謂如論之最大不幸矣也 本藥係有名眼科醫學大家處案新發明眼疾靈藥專用科眼最新特効藥材精撰煉脩其効驗非在來眼藥之比優秀拔百群試百驗保証其効一無不見効本藥雖能治輕重眼疾爲目的亦能永防眼患於未萌每朝點之殺除外來病毒分無眼患保護健眼久之明實爲眼科衛生上必須靈藥矣

主治効能 風火眼疾 灰沙味目 赤筋努肉 一切眼疾 視物不明 流淚漏膿 癢痛交迫 皆治有効 眼邊亂皮 眼胞紅腫 睫滯難開 眼瞼濕爛 羞明畏光 白翳青盲

總發行 製劑本舖 奉天城裡鐘樓南路東 長壽堂大藥房

發行目錄 東西兩洋有名對症丸散膏丹醫治用工藝化學用全材醫療器械其他器具衛生材料品顏料等一切俱全各地藥房洋行均有出售請愛顧買購 振替貯金大連一六六番 電話三十四番

▲新到 日光星印 啤酒、汽水▼

各種紙張 各種布疋 保險代理 雜貨 洋線 俱全 橫濱火險公司

（光）光明洋行

總行 奉天大南門裡 電話日二一九番 華六〇一番

分行 大連大山通三十七號電話 長春 大阪 營口

東京眼科病院長 醫學博士 井上豐太郎先生實驗處方

井上博士處方 老篤眼藥

日本藥學士從五位 大前寬忠先生督製

眼科一切之良藥

本劑係日本眼科名手醫學博士井上豐太郎先生本驗之秘方調劑之精不必要論世上患眼病者宜切速用實劑以脫苦痛奏効神速如撥雲見日 ○効能 眼脂分泌。流淚。時行眼疾。眼內搔白。翳靑盲痒。火熱眼症。羞明畏光。視物不明。疲勞致病。眼瞼糜爛。日睛受擊。

定價 金貳拾錢、拾錢 老篤眼藥使用之

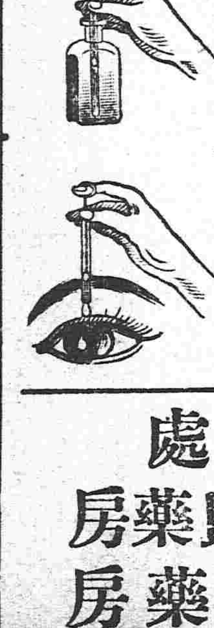

發售處 東京 大阪 山田安民藥房

寄售處 各地大藥房

東三醫院廣告

敝院在奉已屆八年精理內外兩科向蒙各界稱許現精益求精合泰西最良之手術研究各種新法併購到治花柳等毒良藥暨各發明機器管保當時見效捷妙如神本院非圖網利實爲保全名譽以期日後之發達耳 本院主人具

小西關大什字街南路西電報局對門

吉合公錢店

本號開設在奉天大南門裏路西北鼎昌號兌換洋圓銀兩京向各埠匯項行鈔票匯兌天津北京滬等處電匯票匯 有不到之處者請至本號面議務必從廉特此奉佈 中國電話一九四號 日本電話八十四番

油花片子已到

大北門裡 克隆德洋行啟

奉天省立第四中學校招生廣告

茲招中學五班考試訂於九月十三與二十七兩期志學諸生速赴省北關本校報名可也（外城諸生隨到隨考）此佈

天氣 昨日下午至自七時